

**Beovu (brolucizumab)**

# **Ghidul pacientului pentru tratamentul cu Beovu (brolucizumab)**

---

Pentru tratamentul  
Degenerescentei Maculare  
Legată de Vârstă - forma  
neovasculară (umedă) (DMLV)  
și al edemului  
macular diabetic (EMD)



## **Ce este degenerescenta maculară legată de vârstă (forma umedă) (DMLV)?**

DMLV forma umedă apare atunci când vase de sânge anormale se formează și cresc sub maculă. Macula, poziționată în partea posterioară a ochiului, este responsabilă de claritatea vederii. Vasele anormale de sânge sunt răspunzătoare de apariția fluidului (lichid sau sânge) în interiorul și dedesubtul retinei, ceea ce poate avea ca rezultat diminuarea vederii.

## **Ce este edemul macular diabetic (EMD)?**

EMD este o afecțiune progresivă cauzată de diabet, care poate duce la pierderea vederii sau orbire. Atunci când suferiți de diabet, vasele de sânge de la nivelul ochiului se deteriorează și permit acumularea de lichid la nivelul maculei. Macula este responsabilă de vederea centrală și este partea ochiului folosită pentru citit, conducerea mașinii și recunoașterea fețelor.

## De ce mi-a fost prescris Beovu?

Beovu conține substanța activă brolucizumab care face parte din grupul medicamentelor anti-neovascularizație. Beovu vă este injectat în ochi (injecție intravitreană) de către medicul dumneavoastră pentru a trata DMLV forma umedă la adulți.

O substanță numită factor de creștere al endoteliului vascular (VEGF) cauzează creșterea vaselor de sânge la nivelul ochiului. Legându-se de VEGF, Beovu blochează efectul acestuia și astfel reduce creșterea anormală a vaselor de sânge noi în DMLV forma umedă și în EMD, reducerea care la rândul său diminuează acumularea de lichid sau sânge în ochi.

## Cum se administrează Beovu?

- Beovu se injectează în ochi (injecție intravitreană) de medici oftalmologi cu experiență în injectarea intravitreană.
- Medicul va efectua o serie de teste după injecție. Aceste teste pot include măsurarea presiunii în interiorul ochiului sau evaluarea nervului optic.

## După tratament

Câteodată, după injecții intravitreene cum este și în cazul administrării Beovu, pot apărea următoarele:

- O inflamație rară, dar severă, numită “endoftalmită”, de obicei asociată cu o infecție a ochiului sau cu ruptura unuia din învelișurile globului ocular (dezlipire sau ruptură de retină)
- O creștere temporară a presiunii în interiorul ochiului (presiune intraoculară); este frecventă, dar de obicei fără simptome; pentru a o descoperi, medicul are nevoie să măsoare presiunea intraoculară

## Informații importante privind riscurile

- Inflamația vaselor de sânge din retină (vasculită retiniană) și/sau blocarea vaselor de sânge din partea posterioară a ochiului (ocluzie vasculară retiniană) sau o inflamație mai puțin severă în interiorul ochiului (inflamație intraoculară). Probabilitatea de apariție a inflamației este mai mare la femei și japonezi.
- Dacă ați avut inflamație intraoculară

și/sau ocluzie vasculară retiniană în ultimul an, aveți un risc crescut de a dezvolta vasculită retiniană și/sau ocluzie vasculară retiniană

- Este posibilă apariția unui răspuns imun la administrarea brolocizumab (imunogenicitate)

## După tratament (continuare)

Este important să contactați medicul imediat ce observați oricare din aceste simptome:

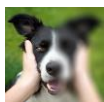

O scădere sau schimbare bruscă în vederea dumneavoastră

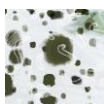

Apariția unui număr mai mare de pete gri sau întunecate în câmpul vizual

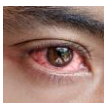

Înroșire a ochiului.



Durere nou apărută sau persistentă sau creșterea disconfortului la nivelul ochiului



Flash-uri de lumină sau sensibilitate crescută la lumină (disconfort cauzat de lumina puternică)

## Ce pot face după tratament?

- După injecție, vederea dumneavoastră poate fi temporar afectată (de exemplu, vedere încețoșată). Nu conduceți sau manevrați utilaje atât timp cât aceste efecte secundare se mențin

- Fiți proactivi și spuneți medicului sau asistentei medicale dacă observați modificări în vederea dumneavoastră
- Este important să respectați programul de vizite recomandat de medicul dumneavoastră

# Cum să contactați clinica dumneavoastră oftalmologică:

Contact: \_

Telefon: -

Adresă: \_

E-mail: \_



Loc pentru  
ștampila cu  
informațiile de  
contact ale  
clinicii

